DMX NWP kit

Installations- und Benutzerhandbuch – Isolierung: Seite 6

Dokument v1.7, veröffentlicht 5 Oktober 2026.

Bestücktes Modul mit verlötetem 3-poligem XLR-Stecker und -Buchse. Version für Standard-XLR NWP, zum Anschluss an eine FB4-Hauptplatine.

1. Funktion und Verbindung

Isolierte DMX-Empfangsschnittstelle mit RO-Ausgang in 3,3 V-Logik und passiver direkter THRU-Verbindung. IN und THRU sind Pin an Pin verbunden: Common, Data− und Data+. Der Empfangskanal zum FB4 ist separat isoliert. THRU regeneriert das Signal nicht.

2. Variationen und Vorbereitung

Anschlüsse	XLR nicht montiert	XLR verlötet
Wasserdichtes Format	DMX WP	DMX WP kit
XLR-Standard	DMX NWP	DMX NWP kit

WP nimmt dickere wasserdichte XLR-Pins auf; NWP dünnere Standard-XLR-Pins der A-Serie. Schaltung und Schnittstellenbelegung sind gleich, die Pad-Bohrungen unterschiedlich; ihre Durchmesser sind nicht angegeben. Footprint und Passung vor der Montage prüfen.

XLR-Stecker sind bereits verlötet; Überprüfen Sie die Lötstellen, Stifte und Verriegelungen. Bei dem Bild handelt es sich um eine Referenz zum Aussehen, nicht um eine Lötpinbelegung. Für beide Konfigurationen sind Gehäuse, Schalttafelmontage und Kabelbaum FB4 erforderlich. Überprüfen Sie das in der Bestellung enthaltene Zubehör.



Schnittstellen und Stromversorgung

3. FB4-Anschluss J1 - 7 Pins, Raster 1,5 mm

Pin	Signal	Funktion
1	GND / GND-FB4	Versorgungs- und Logikmasse auf der FB4-Seite
2	RO	Isolierter DMX-Empfangsausgang an FB4
3	NC	Nicht verbunden; frei lassen
4	SCL	I²C-Takt
5	SDA	Bidirektionale I²C-Daten
6	INT	Interrupt aktiv Low, Open-Drain-Ausgang
7	+3,3 V	Nennversorgungseingang 3,3 V DC

Bestückungsseite: Pin 1 links und Pin 7 rechts; auf der Lötseite ist die Ansicht gespiegelt. Nummerierte Fotos auf Seite 3 verwenden. Polarität niemals aus Kabelfarben ableiten. Die Hauptplatine muss Pull-ups für SCL, SDA und INT bereitstellen; ihre Dokumentation für Kabelbaum, Firmware und Menüs beachten.

4. Schnittstellen XLR

J2 männlich = DMX IN; J3 weiblich = DMX THRU. An beiden Ports: Pin 1 Signalmasse / Schirm (PGND), 2 Data−, 3 Data+. Entsprechende Pins sind direkt verbunden. THRU funktioniert ohne Platinenversorgung; Empfang und RO-Ausgang benötigen Versorgung.

5. Versorgung und Abschluss

3,3 V DC nominal an J1-7 und FB4-Masse an J1-1 anschließen. Keine 5 V, 12 V oder 24 V anlegen. Der Wandler erzeugt eine interne isolierte, ungeregelte 5-V-Versorgung; sie ist kein externer Versorgungsausgang. Die LED zeigt isolierte Versorgung an, keine DMX-Aktivität.

Es ist kein Abschlusswiderstand eingebaut. Platzieren Sie am Ende einer DMX-Kette einen externen Widerstand von 120 Ω zwischen Data− und Data+ (Pins XLR 2 und 3). Zwischengeräte behalten die THRU-Verbindung ohne zusätzliche Terminierung.

Ausrichtung des 7-poligen Anschlusses

Bestückungsseite: 7-poliger Anschluss oben links und Modellaufdruck unten rechts. In dieser Ansicht liegt Pin 1 links und Pin 7 rechts.

A. J1 auf der Platine finden

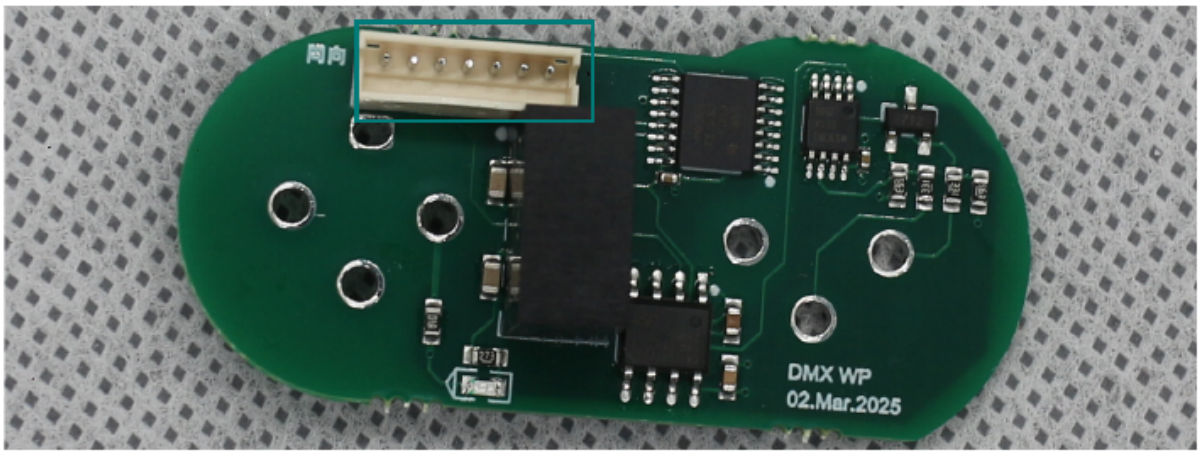

Referenzfoto: Originalplatine WP. WP, NWP und beide Kits haben die gleiche J1-Position und Pinbelegung.

B. Vergrößerter Anschluss und Nummerierung

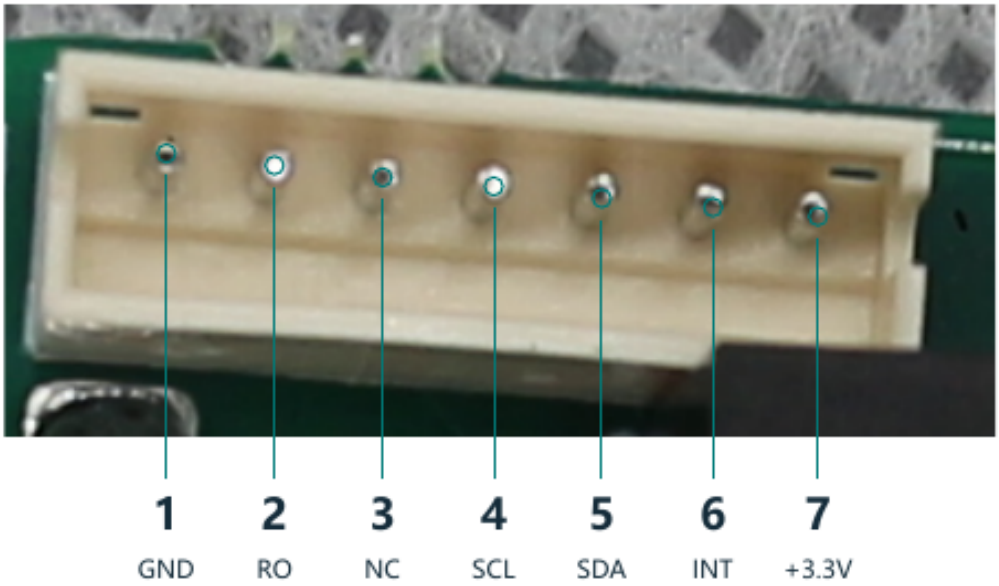

1 GND | 2 RO | 3 NC | 4 SCL | 5 SDA | 6 INT | 7 +3,3 V

Pin 1 (GND auf FB4-Seite) liegt am Ende nahe der chinesischen Markierung „gleiche Richtung“; Pin 7 (+3,3 V) liegt nahe dem mittleren schwarzen Modul. Die Markierung dient nur als Orientierung; die Belegung wurde anhand der PCB-Daten geprüft. Pin 1 hat ein quadratisches Pad.

Ansicht der Buchse von der Bestückungsseite. Auf der Lötseite sind links und rechts vertauscht; ein Kabelstecker kann auch von der Gegenseite betrachtet werden. Kontakte anhand der Nummer identifizieren, nicht anhand der Orientierung einer Steckeransicht.

Installation und Kontrollen

Überprüfen Sie vor der Installation die Erdung: siehe Seite 6. Normaler Empfang ist kein Beweis für die Isolierung.

6. Zusammenbau und erste Inbetriebnahme

1. FB4- und DMX-Versorgung abschalten. Lötstellen, Kontakte und Verriegelungen prüfen.

2. Befestigen Sie das Modul an einer geeigneten Box oder Platte, die den Einsteckkräften standhält; Halten Sie den Kabelbaum fest, ohne am Stecker zu ziehen.

3. Überprüfen Sie den J1-Kabelbaum anhand der Pin-Nummer und schließen Sie ihn an die FB4-Platine an

4. Stecken Sie das eingehende DMX in den IN-Stecker und das nächste Gerät in die THRU-Buchse. das Ende der Kette extern abschließen.

Vor dem Einschalten Polarität, Lötstellen und Isolation prüfen. Versorgung bestätigen, FB4-Empfang mit einer bekannten DMX-Quelle testen und anschließend das nächste Gerät über THRU prüfen. Die LED zeigt die isolierte Versorgung an, keine Datenaktivität.

7. Wartung und Fehlerbehebung

Standardversion XLR: Es ist keine Wasserdichtigkeitsklasse angegeben. Halten Sie die blanke Platine von Metallen, Flüssigkeiten und stromführenden Leitern fern; die Isolierung bewahren. Bei dieser Schaltung handelt es sich weder um einen DMX-Sender, noch um eine bidirektionale Schnittstelle, noch um einen aktiven Splitter.

Symptom	Überprüfungen
Kein Empfang FB4	3,3 V, Pinbelegung J1, RO, Quelle DMX, Data− / Data+ und Einstellungen FB4.
Kein Signal nach THRU	Kabel, XLR-Lötstellen und Durchgang der Pins 1, 2 und 3 zwischen beiden Ports prüfen.
Zeitweilige Fehler	Kabel, Endabschluss und Befestigung; Vermeiden Sie ungeplante Abzweigungen.
LED aus	Unterbrechen Sie den Strom; Überprüfen Sie die Polarität und Kurzschlüsse, dann 3,3 V und isolierte Stromversorgung.

Platinenstrom, Temperaturbereich, Kabellänge, Anzahl der Knoten und vollständige Isolationsbewertung der Platine nicht angegeben. Andere mechanische Abmessungen, die nicht in der Zeichnung dargestellt sind, sind nicht angegeben. Produktvalidierungsdaten verwenden; Komponentengrenzen sind keine Betriebseigenschaften der Platine.

Schalttafelausschnitt – NWP

Vorderansicht des Panels, Maße in mm. Für NC3FAAV1 weiblich und NC3MAAV männlich: zwei verschiedene runde Öffnungen, Schnittstellenmitten im Abstand von 25 mm. Jeder Stecker hat ein Befestigungsloch oben links und eines unten rechts.

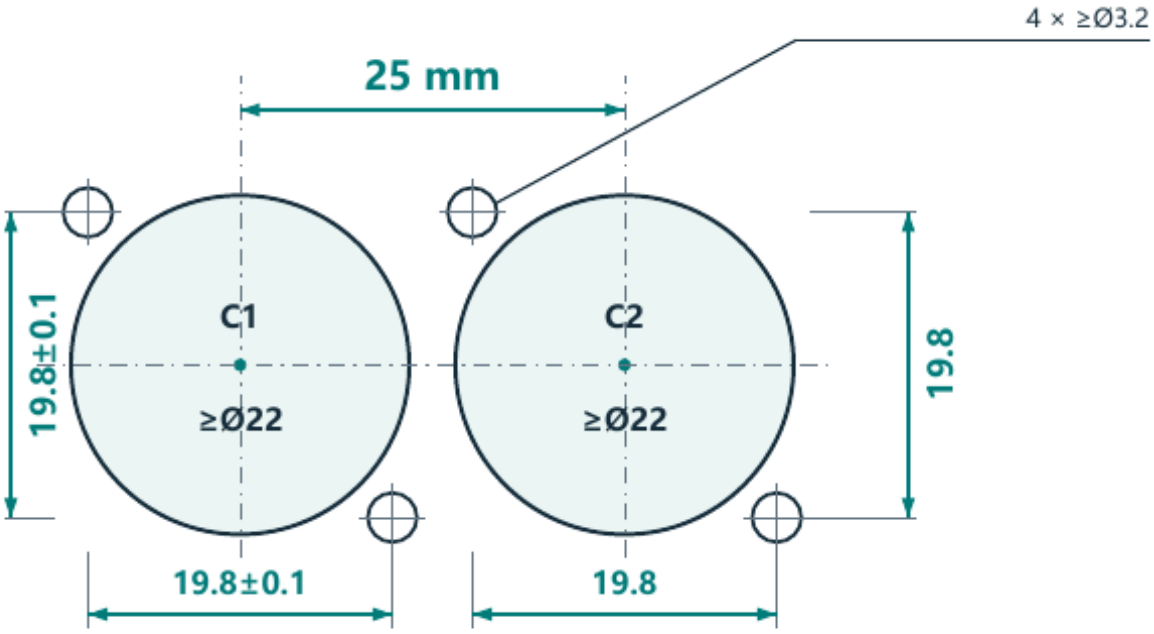

Buchse NC3FAAV1 **Stecker NC3MAAV**

Zwei Öffnungen ≥Ø22 mm; vier Löcher ≥Ø3,2 mm. Buchse: horizontaler und vertikaler Achsabstand 19,8 ±0,1 mm. Männlich: 19,8 mm nominal auf beiden Achsen; Toleranzen, die laut Plan nicht angegeben sind ISO 2768-m.

C1 ist der Ursprung; C2 = (25, 0). Nominale Koordinaten der Befestigungselemente relativ zu jedem Mittelpunkt: (−9,9; +9,9) und (+9,9; −9,9) mm, Y aufwärts; 9,9 = 19,8 / 2, nur zur Information.

Richten Sie die Anschlüsse vor dem Löten aus und prüfen Sie den Sitz. 25 mm bezeichnet den Achsabstand der Schnittstellen. Vorderansicht: Die offiziellen Ausschnitte auf der Rückseite sind umgekehrt. Bei dieser Zeichnung handelt es sich nicht um eine Bohrschablone 1:1.

Isolierung und Eigenschaften

Die Isolation trennt die Empfangsseite des DMX von der Leistungs- und Logikseite des FB4. Die Pins IN und THRU sind direkt verbunden: Diese Ports sind nicht voneinander isoliert und werden nicht aktiv wiederholt.

DMX Seite: GND-ISO / 5 V intern; FB4-Seite: GND-FB4 / 3,3 V. Der Ausgang RO J1-2 durchläuft die Signalisolierung und die isolierte Stromversorgung kommt von J1-7.

Eigenschaften von Isolationskomponenten

Parameter	Wert und Bedingungen
Spannungsfestigkeit des Signalisolators	3,75 kVeff (3750 Vrms), 60 s
Spannungsfestigkeit der isolierten Versorgung	1500 V DC, Eingang-Ausgang, 60 s; Leckstrom < 1 mA
Isolationswiderstand der Stromversorgung	≥ 1000 MΩ, Eingang-Ausgang, 500 V DC
Isolationskapazität der Versorgung	20 pF typisch, Eingang-Ausgang, 100 kHz / 0,1 V

Geltungsbereich der Werte

Nur Bauteilwerte. Die Prüfungen über 60 s sind kurzzeitige Spannungsfestigkeitsprüfungen, keine Dauerbetriebsspannungen. Wechselspannung Vrms und V DC sind verschieden; nicht addieren. Für die gesamte Platine sind weder eine geprüfte Spannungsfestigkeit noch eine Isolationsbetriebsspannung angegeben. Die Werte garantieren keine Spannungsfestigkeit von Platine oder Gerät. Massebereiche getrennt halten und Isolation bewahren.

Gefahr der Isolationsüberbrückung durch Masseverbindungen

FG ist Gehäusemasse; GND ist die interne Masse auf FB4-Seite; GND-ISO ist die Masse auf DMX-Seite (XLR-Pin 1). Sind lokales FG und GND verbunden und erreicht XLR-Pin 1 das lokale FG zusätzlich über Steckergehäuse, verbundene Geräte und einen gemeinsamen FG-Pfad, überbrückt dieser externe Pfad die Isolation. DMX-Empfang kann weiter funktionieren, obwohl beide Seiten nicht mehr galvanisch getrennt sind. Verlassen Sie sich nicht auf die Barriere zur Unterbrechung von Masseschleifen oder zum Schutz der Schaltung. Normaler Empfang beweist keine Isolation.

Vor der Installation den Strom ausschalten, die normalen FG/PE-Verbindungen und Systemverbindungen beibehalten, den Durchgang FG–GND, den Stift XLR 1–Gehäuse und GND-ISO–GND. prüfen. Trennen Sie niemals die Schutzerdung PE, um die Isolierung wiederherzustellen.